

25 de mayo de 2026

## La Balanza de Pagos en el Primer trimestre de 2026<sup>1</sup>

---

- En el primer trimestre de 2026, la cuenta corriente registró un déficit de 15,878 millones de dólares. A su vez, la cuenta de capital resultó superavitaria en 4 millones de dólares. Por su parte, la cuenta financiera presentó un endeudamiento neto de México al resto del mundo que implicó una entrada de recursos por 13,145 millones de dólares, incluyendo un aumento de los activos de reserva por 11,358 millones de dólares.<sup>2</sup> Derivado de lo anterior, el renglón de errores y omisiones exhibió un flujo positivo por 2,728 millones de dólares.
- Durante el primer trimestre de 2026, la incertidumbre en el entorno internacional se elevó ante la intensificación de las tensiones geopolíticas en diversas regiones. No obstante lo anterior, se estima que la actividad económica global se habría expandido a un ritmo mayor que el del trimestre anterior. Este desempeño habría reflejado un repunte en el ritmo de crecimiento de las economías avanzadas, toda vez que, con excepción de China, la actividad económica del grupo de economías emergentes se habría moderado en general. En este contexto, en el periodo enero-marzo de 2026 la cuenta corriente de México registró un déficit de 15,878 millones de dólares, monto que se compara con el déficit de 13,338 millones de dólares reportado en el mismo lapso de 2025. Como proporción del PIB, en el primer trimestre del año el déficit de cuenta corriente se ubicó en 3.1%, porcentaje similar al registrado en el primer trimestre de 2025, cuando fue de 3.2%. En la comparación anual de la cuenta corriente, se observaron incrementos en los déficits de las balanzas de mercancías petroleras, de servicios y de ingreso primario, mismos que fueron contrarrestados en buena medida por mayores superávits de las balanzas de mercancías no petroleras y de ingreso secundario.
- A lo largo de lo que va del año, los mercados financieros internacionales han presentado sensibilidad a la evolución de los conflictos geopolíticos, al cambio en las expectativas en la postura de política monetaria de la Reserva Federal y a la percepción sobre la sostenibilidad fiscal de algunas economías avanzadas. Si bien durante enero y febrero se observó un relajamiento de las condiciones financieras y una moderada volatilidad en los mercados accionarios, el estallido del conflicto en Medio Oriente a finales de febrero marcó un punto de inflexión ante el importante incremento en el precio de los energéticos, un apretamiento en las condiciones financieras y un menor apetito por riesgo. En este complejo entorno, en el primer trimestre de 2026 la economía mexicana siguió captando recursos financieros por concepto de inversión directa y de cartera.

---

<sup>1</sup> El presente comunicado de la balanza de pagos, al igual que ha ocurrido con comunicados de periodos previos, incorpora revisiones de cifras de algunos renglones de la estadística derivadas del proceso continuo de incorporación de información adicional. En esta ocasión, las principales revisiones se efectuaron en los rubros de servicios, utilidades y dividendos, inversión directa y derivados financieros. Los componentes de la balanza de pagos que se reportan en este comunicado pueden llegar a revisarse en publicaciones futuras de esta estadística, a medida que se disponga de mayor información. La suma de los componentes que integran la estadística de la balanza de pagos que se presenta en este comunicado puede no coincidir con los totales debido al redondeo de las cifras. La nota metodológica de la Balanza de pagos se encuentra en la siguiente liga: [Nota metodológica](#).

<sup>2</sup> Semanalmente el Banco de México reporta el saldo de la reserva internacional neta, el cual al cierre del primer trimestre de 2026 alcanzó 254,620 millones de dólares. En la estadística de la balanza de pagos descrita en este comunicado, siguiendo los lineamientos del Manual de Balanza de Pagos del Fondo Monetario Internacional, se utiliza la variación del saldo de la reserva internacional bruta que, a diferencia de la reserva internacional neta, sí incluye los pasivos de corto plazo del Banco de México. Por otra parte, los flujos en el renglón de activos de reserva de la balanza de pagos deben excluir los cambios por valoración en el saldo de la reserva internacional bruta. Así, el aumento en los activos de reserva de 11,358 millones de dólares en el primer trimestre de 2026 registrado en la balanza de pagos corresponde a la variación total del saldo de la reserva internacional bruta (12,465 millones de dólares) menos los ajustes por valoración de dicha reserva (1,107 millones de dólares).

En el primer trimestre de 2026, la cuenta corriente exhibió un déficit de 15,878 millones de dólares. La cuenta de capital resultó superavitaria en 4 millones de dólares. Por su parte, la cuenta financiera registró un endeudamiento neto que implicó una entrada de recursos por 13,145 millones de dólares, incluyendo un aumento de los activos de reserva por 11,358 millones de dólares. De este modo, se presentó un flujo positivo en el renglón de errores y omisiones por 2,728 millones de dólares (Cuadro 1).

**Cuadro 1. Balanza de Pagos**  
Millones de dólares

	2025					2026
	I Trim	II Trim	III Trim	IV Trim	Anual	I Trim
<b>Cuenta corriente</b>	-13,338	-4,450	1,249	7,735	-8,805	-15,878
<b>Cuenta de capital</b>	-7	-10	-27	-10	-55	4
<b>Cuenta financiera (Préstamo neto (+) / Endeudamiento neto (-)) <sup>1/</sup></b>	-12,662	-1,821	3,895	6,490	-4,097	-13,145
<b>Errores y omisiones</b>	683	2,640	2,674	-1,235	4,762	2,728
<b>Memorándum:</b>						
Cuenta financiera sin activos de reserva	-23,789	-1,747	-2,909	12,960	-15,486	-24,502
Activos de reserva <sup>2/</sup>	11,128	-74	6,805	-6,470	11,389	11,358

<sup>1/</sup> Endeudamiento neto significa que, en términos netos, los residentes en México obtienen financiamiento del resto del mundo. Esto implica que los pasivos netos incurridos son mayores que la adquisición neta de activos financieros. Préstamo neto se refiere a lo opuesto.

<sup>2/</sup> Los activos de reserva corresponden a la variación total de la reserva internacional bruta menos los ajustes por valoración.

El déficit de la cuenta corriente de 15,878 millones de dólares se originó de créditos por 215,129 millones de dólares y de débitos por 231,006 millones de dólares. Como proporción del PIB, en el primer trimestre de 2026 el déficit de la cuenta corriente se ubicó en 3.1%, déficit similar al registrado en el mismo periodo de 2025, cuando fue de 3.2%. El déficit de la cuenta corriente en enero-marzo de 2026 se derivó de la combinación de un déficit en la balanza de bienes y servicios por 2,407 millones de dólares, de un déficit en la balanza de ingreso primario por 28,063 millones de dólares y de un superávit en la balanza de ingreso secundario por 14,592 millones de dólares (Cuadros 2 y A1).

**Gráfica 1. Saldo de la Cuenta Corriente**

a) Millones de dólares

b) Como proporción del PIB

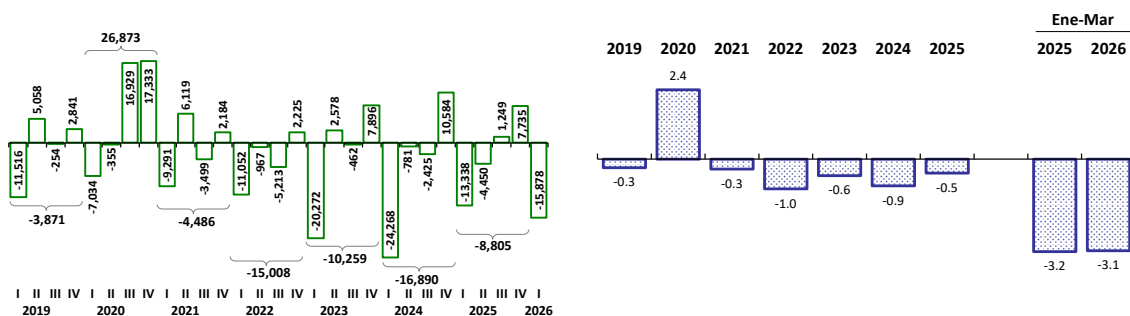
**Cuadro 2. Cuenta Corriente de la Balanza de Pagos**

Millones de dólares

	2025					2026
	I Trim	II Trim	III Trim	IV Trim	Anual	I Trim
<b>Cuenta corriente (I - II)</b>	<b>-13,338</b>	<b>-4,450</b>	<b>1,249</b>	<b>7,735</b>	<b>-8,805</b>	<b>-15,878</b>
<b>I. Crédito (A + B + C + D)</b>	<b>186,856</b>	<b>201,856</b>	<b>206,145</b>	<b>221,745</b>	<b>816,603</b>	<b>215,129</b>
A. Bienes	149,040	164,016	169,178	183,363	665,598	175,741
Exportaciones de mercancías <sup>1/</sup>	148,902	163,826	168,914	183,195	664,837	175,586
Bienes adquiridos en puertos	139	190	264	168	761	156
B. Servicios	18,256	16,470	14,656	16,420	65,802	18,324
C. Ingreso primario	4,953	5,662	5,714	5,446	21,776	6,144
D. Ingreso secundario	14,606	15,707	16,597	16,516	63,427	14,918
<b>II. Débito (A + B + C + D)</b>	<b>200,194</b>	<b>206,306</b>	<b>204,896</b>	<b>214,010</b>	<b>825,407</b>	<b>231,006</b>
A. Bienes	149,377	162,296	173,460	179,669	664,803	176,781
Importaciones de mercancías <sup>1/</sup>	149,171	162,125	173,274	179,497	664,066	176,598
Bienes adquiridos en puertos	206	172	186	172	737	183
B. Servicios	18,352	18,567	19,914	21,937	78,769	19,692
C. Ingreso primario	32,156	25,123	11,218	12,073	80,570	34,207
D. Ingreso secundario	309	320	304	332	1,265	326
<b>Memorándum: <sup>2/</sup></b>						
Balanza de bienes y servicios	-433	-377	-9,541	-1,823	-12,173	-2,407
Balanza de bienes	-337	1,720	-4,282	3,694	795	-1,040
Balanza de mercancías petroleras <sup>1/</sup>	-4,999	-7,191	-6,649	-6,712	-25,552	-6,611
Balanza de mercancías no petroleras <sup>1/</sup>	4,730	8,893	2,289	10,411	26,323	5,599
Balanza de bienes adquiridos en puertos	-68	18	78	-4	24	-28
Balanza de servicios	-95	-2,096	-5,258	-5,517	-12,967	-1,367
Balanza de ingreso primario	-27,203	-19,461	-5,504	-6,626	-58,794	-28,063
Balanza de ingreso secundario	14,298	15,387	16,293	16,184	62,162	14,592

<sup>1/</sup> Corresponde a la estadística oficial de la Balanza Comercial de Mercancías de México. SAT, SE, Banco de México, INEGI. SNIEG. Información de Interés Nacional.

<sup>2/</sup> Las balanzas se calculan como la diferencia entre crédito y débito, de tal manera que un valor positivo significa un superávit y un valor negativo un déficit.

**Gráfica 2. Componentes de la Cuenta Corriente**  
Millones de dólares

a) Balanza de bienes

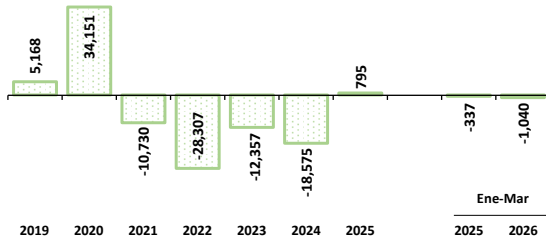

b) Balanza de servicios

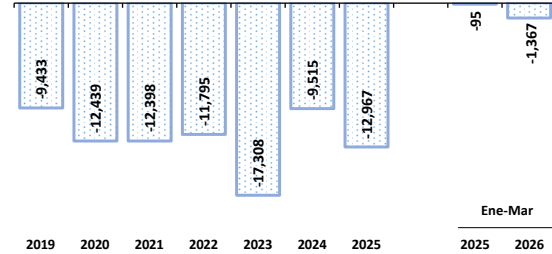

c) Balanza de ingreso primario

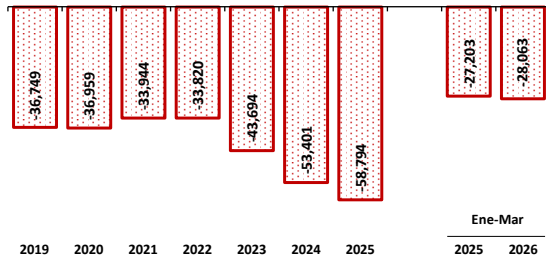

d) Balanza de ingreso secundario

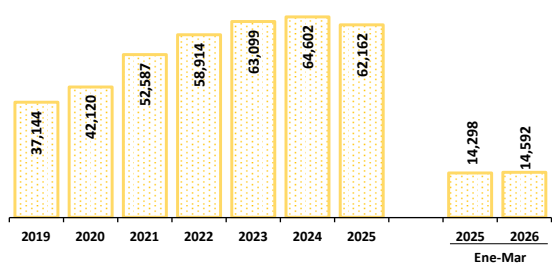

Como proporción del PIB

a) Balanza de bienes

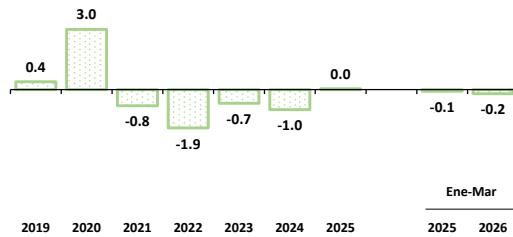

b) Balanza de servicios

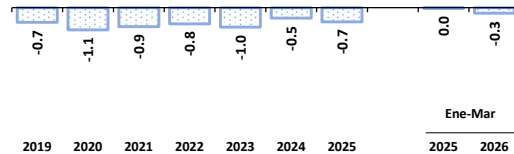

c) Balanza de ingreso primario

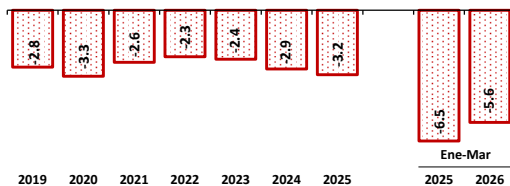

d) Balanza de ingreso secundario

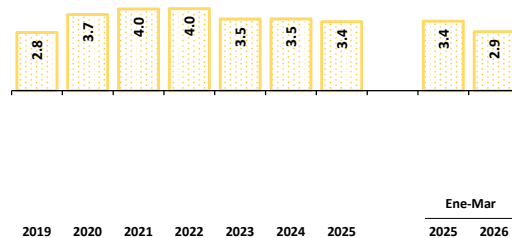

El déficit de la balanza de bienes y servicios por 2,407 millones de dólares que se registró en el primer trimestre de 2026 fue resultado de saldos negativos de 1,040 millones de dólares en la balanza de bienes y de 1,367 millones de dólares en la balanza de servicios. En el interior de la balanza de bienes, se observó un déficit de 1,012 millones de dólares en la balanza de mercancías y un déficit de 28 millones de dólares en la correspondiente a bienes adquiridos en puertos por medios de transporte (Cuadro 2). A su vez, el déficit de la balanza de mercancías de 1,012 millones de dólares se originó de exportaciones por 175,586 millones de dólares y de importaciones por 176,598 millones de dólares (Gráfica 3). Por su parte, el saldo negativo de 1,367 millones de dólares de la balanza de servicios se conformó de créditos por 18,324 millones de dólares y de débitos por 19,692 millones de dólares.

### Gráfica 3. Exportaciones e Importaciones de Mercancías

Cifras desestacionalizadas en miles de millones de dólares

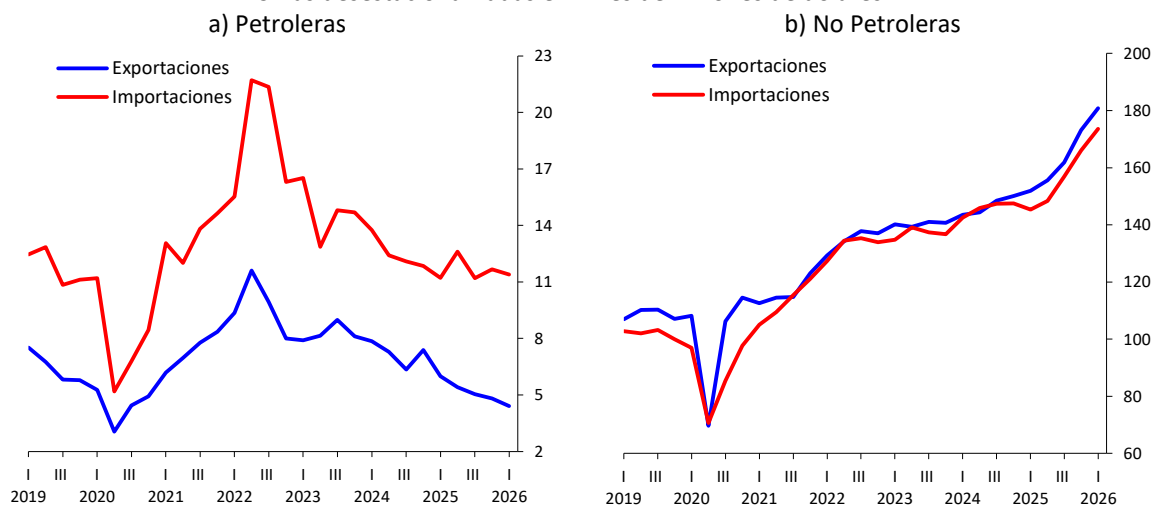

Fuente: SAT, SE, Banco de México, INEGI. Balanza Comercial de Mercancías de México. SNIEG. Información de Interés Nacional.

En el primer trimestre de 2026, la balanza de ingreso primario presentó un déficit de 28,063 millones de dólares, el cual fue resultado de créditos por 6,144 millones de dólares y de débitos por 34,207 millones de dólares.

La balanza de ingreso secundario exhibió un superávit de 14,592 millones de dólares como reflejo de créditos por 14,918 millones de dólares y de débitos por 326 millones de dólares. En el interior de esta balanza, el crédito por remesas fue de 14,698 millones de dólares (avance anual de 2.2%), en tanto que el débito por remesas alcanzó 308 millones de dólares (expansión anual de 6.8%; Cuadro A1).

En el primer trimestre de 2026, la cuenta financiera de la balanza de pagos presentó un endeudamiento neto de 13,145 millones de dólares. Dicho flujo se derivó de un endeudamiento neto de 21,544 millones de dólares por concepto de inversión directa y de 6,409 millones de dólares en el rubro de inversión de cartera; así como de un préstamo neto de 1,527 millones de dólares en el renglón de derivados financieros, de 1,924 millones de dólares en la cuenta de otra inversión y de un aumento de 11,358 millones de dólares en los activos de reserva (Cuadros 3 y A2).

**Cuadro 3. Balanza de Pagos**  
Millones de dólares

	2025					2026
	I Trim	II Trim	III Trim	IV Trim	Anual	I Trim
<b>Cuenta corriente</b>	<b>-13,338</b>	<b>-4,450</b>	<b>1,249</b>	<b>7,735</b>	<b>-8,805</b>	<b>-15,878</b>
<b>Cuenta de capital</b>	<b>-7</b>	<b>-10</b>	<b>-27</b>	<b>-10</b>	<b>-55</b>	<b>4</b>
<b>Cuenta financiera (I + II + III + IV + V)</b>						
<b>[Préstamo neto (+) / Endeudamiento neto (-)] <sup>1/</sup></b>	<b>-12,662</b>	<b>-1,821</b>	<b>3,895</b>	<b>6,490</b>	<b>-4,097</b>	<b>-13,145</b>
Adquisición neta de activos financieros (I + II + III + IV + V)	14,242	-2,006	10,240	-19,066	3,410	9,388
Pasivos netos incurridos (I + II + III + IV)	26,904	-185	6,344	-25,556	7,507	22,533
<b>I. Inversión directa (A - B)</b>	<b>-23,505</b>	<b>-8,741</b>	<b>-6,664</b>	<b>7,559</b>	<b>-31,351</b>	<b>-21,544</b>
A. Adquisición neta de activos financieros	1,781	3,685	1,470	4,935	11,871	3,741
B. Pasivos netos incurridos	25,285	12,426	8,135	-2,624	43,221	25,285
<b>II. Inversión de cartera (A - B)</b>	<b>871</b>	<b>7,757</b>	<b>-5,955</b>	<b>12,389</b>	<b>15,062</b>	<b>-6,409</b>
A. Adquisición neta de activos financieros	11,707	4,761	4,424	118	21,010	7,460
B. Pasivos netos incurridos	10,835	-2,996	10,380	-12,271	5,948	13,869
<b>III. Derivados financieros (A - B)</b>	<b>2,817</b>	<b>772</b>	<b>-307</b>	<b>572</b>	<b>3,854</b>	<b>1,527</b>
A. Adquisición neta de activos financieros	-9,109	-11,348	-11,303	-10,854	-42,614	-11,985
B. Pasivos netos incurridos	-11,926	-12,119	-10,996	-11,426	-46,468	-13,512
<b>IV. Otra inversión (A - B)</b>	<b>-3,973</b>	<b>-1,535</b>	<b>10,017</b>	<b>-7,561</b>	<b>-3,052</b>	<b>1,924</b>
A. Adquisición neta de activos financieros	-1,264	969	8,844	-6,796	1,754	-1,185
B. Pasivos netos incurridos	2,709	2,504	-1,174	766	4,805	-3,109
<b>V. Activos de reserva <sup>2/</sup></b>	<b>11,128</b>	<b>-74</b>	<b>6,805</b>	<b>-6,470</b>	<b>11,389</b>	<b>11,358</b>
Variación total de la reserva internacional bruta	14,763	2,560	10,197	-3,380	24,140	12,465
Ajustes por valoración	3,635	2,634	3,392	3,089	12,751	1,107
<b>Errores y omisiones</b>	<b>683</b>	<b>2,640</b>	<b>2,674</b>	<b>-1,235</b>	<b>4,762</b>	<b>2,728</b>

<sup>1/</sup> Endeudamiento neto significa que, en términos netos, los residentes en México obtienen financiamiento del resto del mundo. Esto implica que los pasivos netos incurridos son mayores que la adquisición neta de activos financieros. Préstamo neto se refiere a lo opuesto.

<sup>2/</sup> Corresponden a la variación total de la reserva internacional bruta menos los ajustes por valoración.

## Anexo

### Cuadro A1. Cuenta Corriente y Cuenta de Capital de la Balanza de Pagos

Millones de dólares

	2025					2026	
	I Trim	II Trim	III Trim	IV Trim	Anual	I Trim	
<b>1 Cuenta corriente (I - II)</b>	<b>-13,338</b>	<b>-4,450</b>	<b>1,249</b>	<b>7,735</b>	<b>-8,805</b>	<b>-15,878</b>	
<b>2 I. Crédito (A + B + C + D)</b>	<b>186,856</b>	<b>201,856</b>	<b>206,145</b>	<b>221,745</b>	<b>816,603</b>	<b>215,129</b>	
<b>3 A. Bienes</b>	<b>149,040</b>	<b>164,016</b>	<b>169,178</b>	<b>183,363</b>	<b>665,598</b>	<b>175,741</b>	
4 Exportaciones de mercancías <sup>1/</sup>	148,902	163,826	168,914	183,195	664,837	175,586	
5 Mercancías sin oro no monetario	147,445	162,312	167,497	181,421	658,675	173,659	
6 Oro no monetario	1,457	1,514	1,417	1,774	6,162	1,927	
7 Bienes adquiridos en puertos por medios de transporte	139	190	264	168	761	156	
<b>8 B. Servicios</b>	<b>18,256</b>	<b>16,470</b>	<b>14,656</b>	<b>16,420</b>	<b>65,802</b>	<b>18,324</b>	
9 Mantenimiento y reparaciones	181	234	265	103	784	190	
10 Transporte	2,528	2,108	1,328	1,413	7,378	1,804	
11 Pasajeros	870	459	439	630	2,398	716	
12 Flete	887	939	229	181	2,236	249	
13 Otros	772	710	660	602	2,744	839	
14 Viajes	10,269	8,412	7,098	9,213	34,992	10,287	
15 Servicios de seguros y pensiones	1,142	1,292	1,312	1,793	5,539	1,193	
16 Servicios financieros	178	251	308	335	1,071	164	
17 Servicios que se cobran explícitamente y otros servicios financieros	104	120	125	119	469	106	
18 Servicios de intermediación financiera medidos indirectamente (SIFMI)	74	130	183	216	603	58	
19 Cargos por el uso de la propiedad intelectual	73	67	110	117	367	121	
20 Servicios de telecomunicaciones, informática e información	766	679	738	552	2,735	696	
21 Otros servicios empresariales	2,903	3,279	3,353	2,752	12,287	3,722	
22 Servicios de investigación y desarrollo	379	716	442	464	2,002	441	
23 Servicios profesionales y de consultoría en administración de empresas	2,467	2,456	2,843	2,220	9,986	3,139	
24 Servicios técnicos, relacionados con el comercio y otros servicios empresariales	57	106	67	69	299	142	
25 Servicios personales, culturales y recreativos	170	102	102	102	476	102	
26 Bienes y servicios del gobierno	46	47	41	39	173	46	
<b>27 C. Ingreso primario</b>	<b>4,953</b>	<b>5,662</b>	<b>5,714</b>	<b>5,446</b>	<b>21,776</b>	<b>6,144</b>	
28 Utilidades y dividendos	1,514	1,983	1,670	1,428	6,595	2,924	
29 Utilidades	1,315	1,258	1,238	1,236	5,047	2,604	
30 Dividendos	199	725	432	191	1,548	320	
31 Intereses	2,807	3,060	3,353	3,339	12,559	2,564	
32 Remuneración de empleados	630	619	686	680	2,615	653	
33 Otros	2	1	4	0	7	3	
<b>34 D. Ingreso secundario</b>	<b>14,606</b>	<b>15,707</b>	<b>16,597</b>	<b>16,516</b>	<b>63,427</b>	<b>14,918</b>	
35 Remesas	14,379	15,462	16,342	16,288	62,472	14,698	
36 Otros	227	245	255	228	955	220	
<b>37 II. Débito (A + B + C + D)</b>	<b>200,194</b>	<b>206,306</b>	<b>204,896</b>	<b>214,010</b>	<b>825,407</b>	<b>231,006</b>	
<b>38 A. Bienes</b>	<b>149,377</b>	<b>162,296</b>	<b>173,460</b>	<b>179,669</b>	<b>664,803</b>	<b>176,781</b>	
39 Importaciones de mercancías <sup>1/</sup>	149,171	162,125	173,274	179,497	664,066	176,598	
40 Mercancías sin oro no monetario	149,128	162,084	173,221	179,446	663,878	176,549	
41 Oro no monetario	43	41	53	51	188	49	
42 Bienes adquiridos en puertos por medios de transporte	206	172	186	172	737	183	
<b>43 B. Servicios</b>	<b>18,352</b>	<b>18,567</b>	<b>19,914</b>	<b>21,937</b>	<b>78,769</b>	<b>19,692</b>	
44 Mantenimiento y reparaciones	301	198	279	255	1,032	226	
45 Transporte	6,009	6,262	6,725	6,411	25,408	6,856	
46 Pasajeros	1,114	1,095	1,178	1,153	4,540	1,748	
47 Flete	4,725	5,022	5,385	5,102	20,234	4,963	
48 Otros	170	146	162	155	633	145	
49 Viajes	2,830	3,171	3,649	4,005	13,655	3,507	
50 Servicios de seguros y pensiones	2,843	2,805	2,104	2,200	9,953	2,770	
51 Seguros directos	64	58	62	42	226	73	
52 Reaseguros	2,780	2,747	2,042	2,158	9,727	2,696	
53 Servicios financieros	580	323	517	927	2,348	828	
54 Servicios que se cobran explícitamente y otros servicios financieros	437	185	383	795	1,800	705	
55 Servicios de intermediación financiera medidos indirectamente (SIFMI)	143	138	135	132	547	123	
56 Cargos por el uso de la propiedad intelectual	1,369	1,927	1,783	2,659	7,738	1,489	
57 Servicios de telecomunicaciones, informática e información	1,731	1,446	1,463	1,885	6,525	1,150	
58 Otros servicios empresariales	2,173	1,825	2,527	3,290	9,816	2,444	
59 Servicios de investigación y desarrollo	1	1	1	3	7	3	
60 Servicios profesionales y de consultoría en administración de empresas	1,699	1,379	1,852	2,441	7,371	1,660	
61 Servicios técnicos, relacionados con el comercio y otros servicios empresariales	473	444	674	846	2,438	781	
62 Servicios personales, culturales y recreativos	295	358	648	37	1,338	258	
63 Bienes y servicios del gobierno	221	251	219	267	958	164	
<b>64 C. Ingreso primario</b>	<b>32,156</b>	<b>25,123</b>	<b>11,218</b>	<b>12,073</b>	<b>80,570</b>	<b>34,207</b>	
65 Utilidades y dividendos	25,539	16,923	2,404	1,155	46,021	27,239	
66 Utilidades	19,432	12,845	-525	-4,103	27,649	22,222	
67 Dividendos	6,107	4,078	2,928	5,258	18,371	5,017	
68 Intereses	6,614	8,199	8,813	10,915	34,541	6,965	
69 Sector público	4,442	4,642	4,068	4,553	17,706	4,839	
70 Sector privado	2,172	3,557	4,745	6,361	16,836	2,126	
71 Otros	4	0	1	3	8	4	
<b>72 D. Ingreso secundario</b>	<b>309</b>	<b>320</b>	<b>304</b>	<b>332</b>	<b>1,265</b>	<b>326</b>	
73 Remesas	288	299	285	312	1,184	308	
74 Otros	21	21	19	20	81	18	
<b>75 Cuenta de capital (I - II)</b>	<b>-7</b>	<b>-10</b>	<b>-27</b>	<b>-10</b>	<b>-55</b>	<b>4</b>	
76 I. Crédito	70	17	61	15	163	68	
77 II. Débito	77	27	88	25	217	64	
<b>Memorándum: <sup>2/</sup></b>							
78 Balanza de bienes y servicios	-433	-377	-9,541	-1,823	-12,173	-2,407	
79 Balanza de bienes	-337	1,720	-4,282	3,694	795	-1,040	
80 Balanza de mercancías petroleras <sup>1/</sup>	-4,999	-7,191	-6,649	-6,712	-25,552	-6,611	
81 Balanza de mercancías no petroleras <sup>1/</sup>	4,730	8,893	2,289	10,411	26,323	5,599	
82 Balanza de bienes adquiridos en puertos por medios de transporte	-68	18	78	-4	24	-28	
83 Balanza de servicios	-95	-2,096	-5,258	-5,517	-12,967	-1,367	
84 Balanza de ingreso primario	-27,203	-19,461	-5,504	-6,626	-58,794	-28,063	
85 Balanza de ingreso secundario	14,298	15,387	16,293	16,184	62,162	14,592	

<sup>1/</sup> Corresponde a la estadística oficial de la Balanza Comercial de Mercancías de México. SAT, SE, Banco de México, INEGI. SNIEG. Información de Interés Nacional.

<sup>2/</sup> Las balanzas se calculan como la diferencia entre crédito y débito, de tal manera que un valor positivo significa un superávit y un valor negativo un déficit.

## Cuadro A2. Cuenta Financiera y Errores y Omisiones de la Balanza de Pagos

Millones de dólares

	2025					2026
	I Trim	II Trim	III Trim	IV Trim	Anual	I Trim
<b>1 Cuenta financiera (I + II + III + IV + V) [Préstamo neto (+) / Endeudamiento neto (-)] <sup>1/</sup></b>	<b>-12,662</b>	<b>-1,821</b>	<b>3,895</b>	<b>6,490</b>	<b>-4,097</b>	<b>-13,145</b>
2 Adquisición neta de activos financieros (I + II + III + IV + V)	14,242	-2,006	10,240	-19,066	3,410	9,388
3 Pasivos netos incurridos (I + II + III + IV)	26,904	-185	6,344	-25,556	7,507	22,533
<b>4 I. Inversión directa (A - B)</b>	<b>-23,505</b>	<b>-8,741</b>	<b>-6,664</b>	<b>7,559</b>	<b>-31,351</b>	<b>-21,544</b>
<b>5 A. Adquisición neta de activos financieros</b>	<b>1,781</b>	<b>3,685</b>	<b>1,470</b>	<b>4,935</b>	<b>11,871</b>	<b>3,741</b>
6 Participaciones de capital y en fondos de inversión	2,200	3,610	1,740	2,649	10,199	2,979
7 Participaciones de capital distintas de reinversión de utilidades	886	2,352	502	1,413	5,152	375
8 Reinversión de utilidades	1,315	1,258	1,238	1,236	5,047	2,604
9 Instrumentos de deuda	-420	75	-270	2,287	1,672	762
<b>10 B. Pasivos netos incurridos</b>	<b>25,285</b>	<b>12,426</b>	<b>8,135</b>	<b>-2,624</b>	<b>43,221</b>	<b>25,285</b>
11 Participaciones de capital y en fondos de inversión	21,756	14,332	2,916	-4,036	34,968	23,927
12 Participaciones de capital distintas de reinversión de utilidades	2,324	1,487	3,441	67	7,319	1,705
13 Reinversión de utilidades	19,432	12,845	-525	-4,103	27,649	22,222
14 Instrumentos de deuda	3,529	-1,907	5,218	1,412	8,253	1,358
<b>15 II. Inversión de cartera (A - B)</b>	<b>871</b>	<b>7,757</b>	<b>-5,955</b>	<b>12,389</b>	<b>15,062</b>	<b>-6,409</b>
<b>16 A. Adquisición neta de activos financieros</b>	<b>11,707</b>	<b>4,761</b>	<b>4,424</b>	<b>118</b>	<b>21,010</b>	<b>7,460</b>
17 Participaciones de capital y en fondos de inversión	10,810	1,886	3,201	3,075	18,972	7,577
18 Banco de México	0	0	0	0	0	0
19 Sociedades captadoras de depósitos	-51	-8	-8	-6	-73	-5
20 Banca comercial	5	-8	-7	-7	-17	-5
21 Banca de desarrollo	-55	0	-2	0	-56	-1
22 Gobierno general	0	0	0	0	0	0
23 Otros sectores	10,861	1,894	3,209	3,081	19,045	7,583
24 Otras sociedades financieras	9,902	2,919	2,278	3,290	18,389	8,656
25 Sociedades no financieras, hogares e ISFLSH	958	-1,024	931	-209	656	-1,074
26 Títulos de deuda	897	2,875	1,223	-2,957	2,038	-117
27 Banco de México	0	0	0	0	0	0
28 Sociedades captadoras de depósitos	890	2,766	900	-3,373	1,182	-198
29 Banca comercial	860	2,762	858	-3,335	1,145	-210
30 Banca de desarrollo	30	4	42	-38	38	12
31 Gobierno general	0	0	0	0	0	0
32 Otros sectores	7	109	323	417	856	81
33 Otras sociedades financieras	13	472	322	419	1,226	77
34 Sociedades no financieras, hogares e ISFLSH	-6	-363	1	-2	-370	3
<b>35 B. Pasivos netos incurridos</b>	<b>10,835</b>	<b>-2,996</b>	<b>10,380</b>	<b>-12,271</b>	<b>5,948</b>	<b>13,869</b>
36 Participaciones de capital y en fondos de inversión	-1,869	-2,275	-3,222	2,682	-4,685	634
37 Títulos de deuda	12,704	-721	13,601	-14,953	10,632	13,235
38 Banco de México	0	0	0	0	0	0
39 Sociedades captadoras de depósitos	-1,593	2,854	122	-641	742	36
40 Banca comercial	-1,593	2,354	122	359	1,242	36
41 Corto plazo	-1,653	2,394	-68	-101	572	-5
42 Largo plazo	61	-41	191	460	670	41
43 Banca de desarrollo	0	500	0	-1,000	-500	0
44 Corto plazo	0	0	0	0	0	0
45 Largo plazo	0	500	0	-1,000	-500	0
46 Gobierno general	12,373	-4,313	11,997	-475	19,581	16,763
47 Corto plazo	317	-1,608	407	-742	-1,626	11
48 Valores emitidos en el exterior	0	0	0	0	0	0
49 Valores emitidos en México <sup>2/</sup>	317	-1,608	407	-742	-1,626	11
50 De los cuales: valores gubernamentales <sup>3/</sup>	317	-1,608	407	-742	-1,626	11
51 Largo plazo	12,056	-2,705	11,589	267	21,208	16,752
52 Valores emitidos en el exterior	10,996	-169	14,444	0	25,271	14,652
53 Valores emitidos en México <sup>2/</sup>	1,060	-2,536	-2,854	267	-4,063	2,101
54 De los cuales: valores gubernamentales <sup>3/</sup>	1,060	-2,536	-2,854	267	-4,063	2,101
55 Otros sectores	1,924	738	1,483	-13,836	-9,691	-3,564
56 Otras sociedades financieras	-81	62	126	96	203	-245
57 Corto plazo	696	20	37	1	754	365
58 Largo plazo	-778	42	90	95	-551	-611
59 Sociedades no financieras, hogares e ISFLSH	2,005	676	1,357	-13,932	-9,894	-3,319
60 Empresas públicas <sup>4/</sup>	578	-310	-293	-14,446	-14,471	-1,314
61 Corto plazo	-499	-1	0	0	-499	-1
62 Largo plazo	1,078	-309	-294	-14,447	-13,972	-1,313
63 Pidiregas	0	0	0	0	0	0
64 Resto	1,427	986	1,650	514	4,577	-2,005
65 Corto plazo	0	0	0	0	-1	1
66 Largo plazo	1,427	986	1,651	514	4,578	-2,006
<b>67 III. Derivados financieros (A - B)</b>	<b>2,817</b>	<b>772</b>	<b>-307</b>	<b>572</b>	<b>3,854</b>	<b>1,527</b>
<b>68 A. Adquisición neta de activos financieros</b>	<b>-9,109</b>	<b>-11,348</b>	<b>-11,303</b>	<b>-10,854</b>	<b>-42,614</b>	<b>-11,985</b>
<b>69 B. Pasivos netos incurridos</b>	<b>-11,926</b>	<b>-12,119</b>	<b>-10,996</b>	<b>-11,426</b>	<b>-46,468</b>	<b>-13,512</b>

<sup>1/</sup> Endeudamiento neto significa que, en términos netos, los residentes en México obtienen financiamiento del resto del mundo. Esto implica que los pasivos netos incurridos son mayores que la adquisición neta de activos financieros. Préstamo neto se refiere a lo opuesto.

<sup>2/</sup> Incluye valores gubernamentales ampliados y títulos emitidos por estados, municipios, paraestatales e instituciones públicas, excepto Pemex y CFE.

<sup>3/</sup> Corresponde a los valores gubernamentales ampliados, es decir, aquellos emitidos por el Gobierno Federal, el Banco de México y el IPAB.

<sup>4/</sup> Se refieren a Pemex, CFE, otras paraestatales e instituciones públicas.

**Cuadro A2. Cuenta Financiera y Errores y Omisiones de la Balanza de Pagos (continuación)**  
Millones de dólares

	2025					2026	
	I Trim	II Trim	III Trim	IV Trim	Anual	I Trim	
<b>70 IV. Otra inversión (A - B)</b>	<b>-3,973</b>	<b>-1,535</b>	<b>10,017</b>	<b>-7,561</b>	<b>-3,052</b>	<b>1,924</b>	<b>70</b>
<b>71 A. Adquisición neta de activos financieros</b>	<b>-1,264</b>	<b>969</b>	<b>8,844</b>	<b>-6,796</b>	<b>1,754</b>	<b>-1,185</b>	<b>71</b>
72 Banco de México	-7	-33	-11	-7	-58	0	72
73 Sociedades captadoras de depósitos	2,343	659	7,822	-10,706	118	528	73
74 Banca comercial	2,829	240	7,101	-10,904	-734	752	74
75 Banca de desarrollo	-486	419	721	198	852	-224	75
76 Gobierno general	7	0	4	-5	6	1	76
77 Otros sectores	-3,607	343	1,029	3,923	1,687	-1,714	77
78 Otras sociedades financieras	624	548	-2,254	1,620	537	329	78
79 Sociedades no financieras, hogares e ISFLSH	-4,231	-206	3,283	2,303	1,150	-2,043	79
80 Empresas públicas <sup>4/</sup>	1,169	-912	8,613	-8,100	769	-34	80
81 Resto	-5,399	706	-5,330	10,404	381	-2,009	81
<b>82 B. Pasivos netos incurridos</b>	<b>2,709</b>	<b>2,504</b>	<b>-1,174</b>	<b>766</b>	<b>4,805</b>	<b>-3,109</b>	<b>82</b>
83 Derechos especiales de giro	0	0	0	0	0	0	83
84 Moneda y depósitos	-1,607	883	-190	372	-542	-460	84
85 Banco de México	-2	-2	2	5	3	-6	85
86 Banca comercial	-1,605	885	-193	367	-545	-454	86
87 Corto plazo	-1,439	513	-196	683	-439	-397	87
88 Largo plazo	-165	372	4	-316	-106	-56	88
89 Préstamos, créditos y anticipos comerciales	4,662	603	-363	-1,711	3,191	-3,162	89
90 Sociedades captadoras de depósitos	-1,277	2,221	-1,757	1,347	533	227	90
91 Banca comercial	-291	2,749	-1,981	-244	233	2,234	91
92 Corto plazo	-2,250	2,462	-1,662	-347	-1,797	1,570	92
93 Largo plazo	1,959	287	-319	104	2,030	665	93
94 Banca de desarrollo	-986	-528	224	1,590	300	-2,008	94
95 Corto plazo	-943	-371	293	1,639	619	-1,961	95
96 Largo plazo	-44	-158	-68	-49	-318	-47	96
97 Gobierno general	1,104	-1,156	-1,880	-652	-2,585	281	97
98 Corto plazo	0	0	0	0	0	0	98
99 Largo plazo	1,104	-1,156	-1,880	-652	-2,585	281	99
100 Otros sectores	4,835	-461	3,275	-2,405	5,242	-3,670	100
101 Otras sociedades financieras	1	41	2	-34	10	1	101
102 Corto plazo	0	0	0	0	0	0	102
103 Largo plazo	1	41	2	-34	10	1	103
104 Sociedades no financieras, hogares e ISFLSH	4,834	-503	3,273	-2,372	5,232	-3,671	104
105 Empresas públicas <sup>4/</sup>	5,230	-1,985	3,928	-1,151	6,022	-1,390	105
106 Corto plazo	3,029	-61	-6,508	-450	-3,990	350	106
107 Largo plazo	2,201	-1,924	10,436	-701	10,012	-1,740	107
108 Pidiregas	0	0	0	0	0	0	108
109 Resto	-396	1,482	-655	-1,221	-790	-2,281	109
110 Corto plazo	517	816	-1,047	-133	153	-231	110
111 Largo plazo	-913	666	392	-1,087	-943	-2,050	111
112 Otras cuentas por pagar	-346	1,018	-620	2,105	2,156	513	112
113 Banca comercial	-526	1,067	-531	2,147	2,156	332	113
114 Corto plazo	-526	1,067	-531	2,147	2,156	332	114
115 Largo plazo	0	0	0	0	0	0	115
116 Otros sectores	181	-50	-89	-42	0	181	116
117 Otras sociedades financieras	0	0	0	0	0	0	117
118 Corto plazo	0	0	0	0	0	0	118
119 Largo plazo	0	0	0	0	0	0	119
120 Sociedades no financieras, hogares e ISFLSH	181	-50	-89	-42	0	181	120
121 Empresas públicas <sup>4/</sup>	181	-50	-89	-42	0	181	121
122 Corto plazo	181	-50	-89	-42	0	181	122
123 Largo plazo	0	0	0	0	0	0	123
124 Resto	0	0	0	0	0	0	124
125 Corto plazo	0	0	0	0	0	0	125
126 Largo plazo	0	0	0	0	0	0	126
<b>127 V. Activos de reserva <sup>5/</sup></b>	<b>11,128</b>	<b>-74</b>	<b>6,805</b>	<b>-6,470</b>	<b>11,389</b>	<b>11,358</b>	<b>127</b>
128 Variación total de la reserva internacional bruta	14,763	2,560	10,197	-3,380	24,140	12,465	128
129 Ajustes por valoración	3,635	2,634	3,392	3,089	12,751	1,107	129
<b>130 Errores y omisiones</b>	<b>683</b>	<b>2,640</b>	<b>2,674</b>	<b>-1,235</b>	<b>4,762</b>	<b>2,728</b>	<b>130</b>
<b>Memorándum:</b>							
131 Cuenta financiera sin activos de reserva	-23,789	-1,747	-2,909	12,960	-15,486	-24,502	131
132 Pasivos de cartera del sector público <sup>6/</sup>	12,951	-4,122	11,703	-15,922	4,610	15,450	132
133 Pasivos de cartera del sector privado <sup>7/</sup>	-2,116	1,127	-1,324	3,651	1,338	-1,580	133
134 Pasivos de otra inversión del sector público <sup>6/</sup>	5,526	-3,720	2,185	-250	3,741	-2,942	134
135 Pasivos de otra inversión del sector privado <sup>7/</sup>	-2,817	6,224	-3,358	1,016	1,064	-168	135
136 Pasivos de Pidiregas	0	0	0	0	0	0	136

<sup>4/</sup> Se refieren a Pemex, CFE, otras paraestatales e instituciones públicas.

<sup>5/</sup> Corresponden a la variación total de la reserva internacional bruta menos los ajustes por valoración.

<sup>6/</sup> El sector público está conformado por Banco de México, banca de desarrollo, gobierno general y empresas públicas.

<sup>7/</sup> El sector privado comprende a la banca comercial, otras sociedades financieras, sociedades no financieras, hogares e ISFLSH.

**Cuadro A3. Flujos de Inversión Directa**  
**Sentido Direccional**  
 Millones de dólares

	2025					2026
	I Trim	II Trim	III Trim	IV Trim	Anual	I Trim
<b>Inversión directa</b>	<b>23,505</b>	<b>8,741</b>	<b>6,664</b>	<b>-7,559</b>	<b>31,351</b>	<b>21,544</b>
<b>En México</b>	<b>24,413</b>	<b>13,759</b>	<b>7,736</b>	<b>-5,096</b>	<b>40,812</b>	<b>23,591</b>
Nuevas inversiones	2,324	1,487	3,441	67	7,319	1,705
Reinversiones	19,432	12,845	-525	-4,103	27,649	22,222
Cuentas entre compañías	2,657	-573	4,820	-1,060	5,844	-336
<b>En el exterior</b>	<b>-908</b>	<b>-5,019</b>	<b>-1,072</b>	<b>-2,463</b>	<b>-9,461</b>	<b>-2,047</b>
Nuevas inversiones	-886	-2,352	-502	-1,413	-5,152	-375
Reinversiones	-1,315	-1,258	-1,238	-1,236	-5,047	-2,604
Cuentas entre compañías	1,292	-1,408	668	186	738	932

**Cuadro A4. Flujos Acumulados de Inversión Directa en México en enero – marzo**  
**Sentido Direccional**  
 Millones de dólares

	2025		2026
	Cifras originalmente publicadas	Cifras actualizadas	Cifras originalmente publicadas
<b>Total</b>	<b>21,373</b>	<b>24,413</b>	<b>23,591</b>
Nuevas inversiones	1,586	2,324	1,705
Reinversiones	16,647	19,432	22,222
Cuentas entre compañías	3,140	2,657	-336

Nota: Las *Cifras originalmente publicadas* se refieren a la primera publicación realizada por la Secretaría de Economía del periodo indicado. Las *Cifras actualizadas* incluyen modificaciones de periodos anteriores que se derivan de actualizaciones de los reportes enviados por las empresas a la Secretaría de Economía, así como de la incorporación de nuevos informes. Para mayor información sobre los enfoques de presentación de la estadística de inversión directa, consultar los [Apuntes sobre las Estadísticas del Sector Externo \(ESE\) de México](#).

Fuente: Banco de México con información de la Secretaría de Economía.